

# knock OUT

Un avión último modelo, proveniente de San Pablo aterrizó

# 1000

metros antes, y destruyó 2 pabellones de Ciudad Universitaria.

# Leo

El diario de la familia joven

Miércoles 19 de  
noviembre de 2008  
Año 1 - #1  
Precio Cap.Fed.: \$2,50  
Recargo Interior: \$0,50



# Duelo Nacional

A las 20:20 aterrizó en Ciudad Universitaria un Boeing 737-200. Los alumnos entraban a clase





## Parejas '09

Ya están formadas las parejas protagonista de las principales tiras para el 2009. Las apuestas fuertes de Tinelli y Suar para vencer a Yankelevich.

### DEPORTES

TODOS LOS RESULTADOS DE LA FECHA ENTRESEMANA DE FOOTBAL, COMO SEGUIRÁ EL CAMPEONATO. FINAL NACIONAL DE NATACIÓN. TODO EL DEPORTE.



### SE ACERCA EL FIN DE SEMANA

TODAS LAS OPCIONES PARA DISFRUTAR UN FIN DE SEMANA. OFERTAS PARA TODOS LOS GUSTOS Y TODOS LOS PRESUPUESTOS.

Miércoles 19 de noviembre de 2008  
Año 1 - #1  
Precio Cap.Fed.: \$2,50  
Recargo Interior: \$0,50

# O eL

Diario de la familia joven

DEFINICION DEPORTIVA: LOS CAMPEONATOS LOCALES LLEGAN A SU FIN

# Ser campeón: el objetivo cumplido sólo por uno

Después de un duro año de trabajo, los distintos deportes concluyen sus campeonatos locales. Ser campeón: el gran objetivo de todos, pero que solo uno alcanzará.



### EL EXITO DE VALENTINO

La novela de producción argentina y colombiana causa sensación. ¿Cómo lo viven sus protagonistas?



### TOMEMOS CONCIENCIA

Hoy: Transplantes. En lo que va del 2008 se hicieron más de 1,000. ¿Cómo podemos ayudar?



### MOMENTO DEL SABER

Hoy: El Imperio Romano. Siempre hay algo nuevo. ¿Sabías que descubrieron ahora?



### MOMENTO CULTURAL

Felipe Pigna habla de la nueva temporada de Algo Habrán Hecho. ¿Cómo, cuándo y dónde?



### CICLO LECTIVO 2009

El gobierno porteño propone nuevos cambios para el próximo año escolar, ¿los conocemos?



### DOBLE DIVERSION

Los juegos que ya conocés: Sudoku, acomodo, minilotería y 10 preguntas para una felicitado. Y más, como todos los miércoles, un suplemento de juegos para toda la semana.



### ADEMAS:

Lo que dicen los astros.

Tus chistes favoritos: Gaturro y Matías nos cuentan sus historias. Todos nos reímos con el chiste de: Manuel Juarez (10 años, Quemú Quemú, La Pampa).

Espectáculos: Todo lo que querés saber de tus artistas favoritos: ¿Qué hacen? ¿Qué planes tienen para el próximo año? ¿Nuevas giras?

## Hindú Campeón

Venció a Newman en la final y se coronó tricampeón.



## Boca está a un paso

Necesita 3 de los 9 puntos que quedan del Apertura 2008.



## GEBA y Ciudad, campeones del hockey

Damas: GEBA venció a St. Catherins 3-0 y es bicampeón.



Caballeros: Ciudad venció a Quilmes 5-4 por penales.







**SOCIEDAD Y CULTURA**  
La moda del reggaeton en los gimnasios de la ciudad.



**ESPECTACULOS**  
El nuevo juego de los productos televisivos: Internet.



**LEAMOS**  
Calesitas: Patrimonio Cultural de Buenos Aires.



**PC ANYWHERE**  
Google Earth mejora su vista con un nuevo satélite.



**PASEOS**  
Buenos Aires: Un museo de arquitectura al aire libre.

# LEO

El diario de la familia joven

Miércoles 19 de noviembre de 2008  
Año 1 - #1  
Precio Cap.Fed.: \$2,50  
Recargo Interior: \$0,50

HOY



ALTAS TEMPERATURAS PARA LA CIUDAD, SOBRE TODO EN LAS ZONAS CENTRICAS. MAX: 35°C

MAÑANA



COMIENZA A NUBLARSE EN HORAS DEL MEDIO DIA, ALTO PORCENTAJE DE HUMEDAD. MAX: 37°C

EL CASO DE SOFIA HERRERA: LOS ENCONTRARON

# Cuando se creía lejos, resultó ser tan cerca

Un turista trajo el dato justo. Reconoció a la nena en un volante. Estaba en Puerto Williams. Los vecinos de la ciudad chilena aún no salen de su asombro por lo ocurrido. **PÁGINA 26**



## Multitudinario reclamo

Cientos de personas de distintos puntos del Gran Buenos Aires se reúnen frente a la sede de la Municipalidad de San Isidro en por mayor seguridad en el conurbano. "La calle tiene que ser nuestra".

**PÁGINA 13**

## De paseo a deporte de riesgo



El Selectivo Argentino de Rafting convocó a ocho equipos de Mendoza para clasificar para el Panamericano. La provincia será sede del encuentro internacional entre el 25 y 29 de noviembre.

**PÁGINA 50**

### SUBE EL DOLAR

Ayer tocó los \$4,00, aunque cerró a \$3,97. El gobierno busca bajar el costo, pero solo consigue subas. ¿Cómo afectará al mercado local?

### TENCION EN GUALEGUAYCHU

Ayer no dejaron pasar al abogado que intentó atravesar el bloqueo. Los asambleístas armaron una valla humana. Sigue el corte total.

### SE DEMORA EL SUBTE

Las ampliaciones de la línea B llegarían recién en el 2011. Consecuencias de la demora para los vecinos y comerciantes.

### SE ACERCAN EL VERANO

A casi un mes del comienzo del verano, la situación económica marca las ofertas. dicen que Brasil costará 30% menos.

### HOMENAJE EN BUENOS AIRES

El recuerdo de García Lorca y su paso por Buenos Aires. En "su" entrañable Café Tortoni, presentaron la **Ruta de Lorca**.



ALLARON A SOFIA HERRERA EN LA PEQUEÑA CIUDAD CHILENA DE PUERTO WILLIAMS. GRAN CONMOCION ENTRE SUS HABITANTES.

# 1800 habitantes conmovidos

Había llegado al pueblo con la nena hace 2 meses. Le dijo a los vecinos que su mujer acababa de fallecer en un accidente

Mariano Aguirre  
Diario: El Mercurio (Chile)  
maguirre@elmercurio.com.cl

Cuando las esperanzas empezaban a disminuir, un turista reconoció a la pequeña al llegar a Río Grande. Venía de pasar unos días en la ciudad chilena de Puerto Williams (al sur de Ushuaia), en donde conoció a la pequeña como la hija de un guía turístico. Dice que le llamó la atención la pasividad y tristeza de la nena, pero que el pueblo entero se encargó de contarle la que creían su triste historia.

Hace cerca de 2 meses, un hombre extranjero había llegado al pueblo. Luego de instalarse y conseguir el empleo en la agencia de viajes "Patagonia Alternativa", comenzó a ir contando su triste pasado. Según confiezan los vecinos, contó que vivía con su mujer en Escalada (Argentina) y que en un confuso accidente su mujer

"La pequeña extraña mucho a su mamá muerta"

había fallecido, dejando a la pequeña en un estado de shock, y como no mejoraba buscó un cambio de aire, para que pueda así recuperarse lejos de los lugares nostálgicos.

El rumor corrió y todo el pueblo se encargó de aydar a este "pobre padre" a ayudar a su pequeña. Gracias al interés de distintas personas e instituciones, preocupadas de la difusión y conservación patrimonial de la isla Nava-

mino, se funda en 1975 el Museo Martín Gusinde. El inmueble que fue construido en 1974, posee una superficie de más de 230 metros cuadrados y parte de su pintoresco aspecto exterior se debe al uso de maderas canteadas (ciprés de las Guaitecas). El Museo fue bautizado como el "Martín Gusinde" en reconocimiento a un sacerdote y científico de origen austriaco (1886-69) quien se destacó por sus viajes e investigaciones realizadas en la Tierra del Fuego, entre los años 1918 y 1924.

En este museo se exhibe la historia de la cultura kawésqar, yámana y onas (selknam), está ubicado en calle Araguay N° 01 esquina Gu-

Los vecinos se encargaron de mi-  
marla siempre

sinde. Se puede visitar el museo de lunes a jueves de 10 a 13 y de 15 a 18 horas. Los días sábados y domingos atiende entre 15 y 18 horas. La entrada es liberada.

Se le dio este nombre a una imagen de Nuestra Señora del Carmen, ya que los hombres de mar que se aventuraban en estas apartadas regiones, en frágiles embarcaciones, en su mayoría eran loberos. Fue inaugurada con la entronización de la Virgen del Carmen, el 18 de octubre de 1967. Se caracteriza por su peculiar arquitectura exterior.

La imagen perteneció a la parroquia de Quirihue de Chillán, donde estuvo desde la fundación de esa parroquia, el año 1749. Posteriormente fue adquirida por la

Sra. María Ossa de Errazuriz, a petición del Obispo de Magallanes, Monseñor Vladimiro Boric. El inmueble que fue construido en 1974, posee una superficie de más de 230 metros cuadrados y parte de su pintoresco aspecto exterior se debe al uso de maderas canteadas (ciprés de las Guaitecas).

El Museo fue bautizado como el "Martín Gusinde" en reconoci-

100

son los kilómetros al  
sudeste que separan  
la ciudad de Puerto  
Williams de Ushuaia.

miento a un sacerdote y científico de origen austriaco (1886-69) quien se destacó por sus viajes e investigaciones realizadas en la Tierra del Fuego, entre los años 1918 y 1924.

En este museo se exhibe la historia de la cultura kawésqar, yámana y onas (selknam), está ubicado en calle Araguay N° 01 esquina Gusinde. Se puede visitar el museo de lunes a jueves de 10 a 13 y de 15 a 18 horas. Los días sábados y domingos atiende entre 15 y 18. En este museo se exhibe la historia de la cultura kawésqar, yámana y onas (selknam), está ubicado en calle Araguay N° 01 esquina Gusinde. Se puede visitar el museo de lunes a jueves de 10 a 13 y de 15 a 18 horas los días sábados visitar el museo de lunes a jueves de 10 a 13 y de 15 a 18 horas.



LA ESTANCIA DE LOS CAPARRO, DONDE "EL ARGENTINO" VIVÍA CON LA PEQUEÑA SOFÍA.  
FOTO: JULIETA FERNANDEZ, DEL DIARIO EL MERCURIO, DE CHILE

## 120 años del pueblo que confió en "el argentino"

En 1892 se fundó la localidad de Puerto Toro, en la costa oriental de la Isla Navarino, por el Capitán de navío Manuel Señoret, Gobernador de Magallanes, para la atención

y aprovisionamiento de quienes habían obtenido concesiones de explotación aurífera o cría de ganado y que estaban instalados en la islas al Sur del Beagle.

Se otorgaron concesiones para la explotación lanar y maderera, y así fue-

ron surgiendo pequeñas estancias que recurrían a la Armada de Chile para atención sanitaria, transporte de pasajeros y carga, producto de su trabajo.

Localidad austral de Chile y el mundo, capital de la comuna de Cabo de Hor-

nos, inaugurada el 21 de noviembre de 1953 por el Presidente de la República de Chile, Carlos Ibáñez del Campo con el nombre de Puerto Luisa, el cambio de nombre se debió en conmemoración al marino británico al servicio de Chile John Williams Wil-

son. Pertenece a la provincia de Antártica Chilena, a su vez comprendida dentro de la XII región de Magallanes y la Antártica Chilena. En mayo celebra la Regata Glorias Navales, el 21 de junio La Noche más Larga, en julio la de la Nieve.

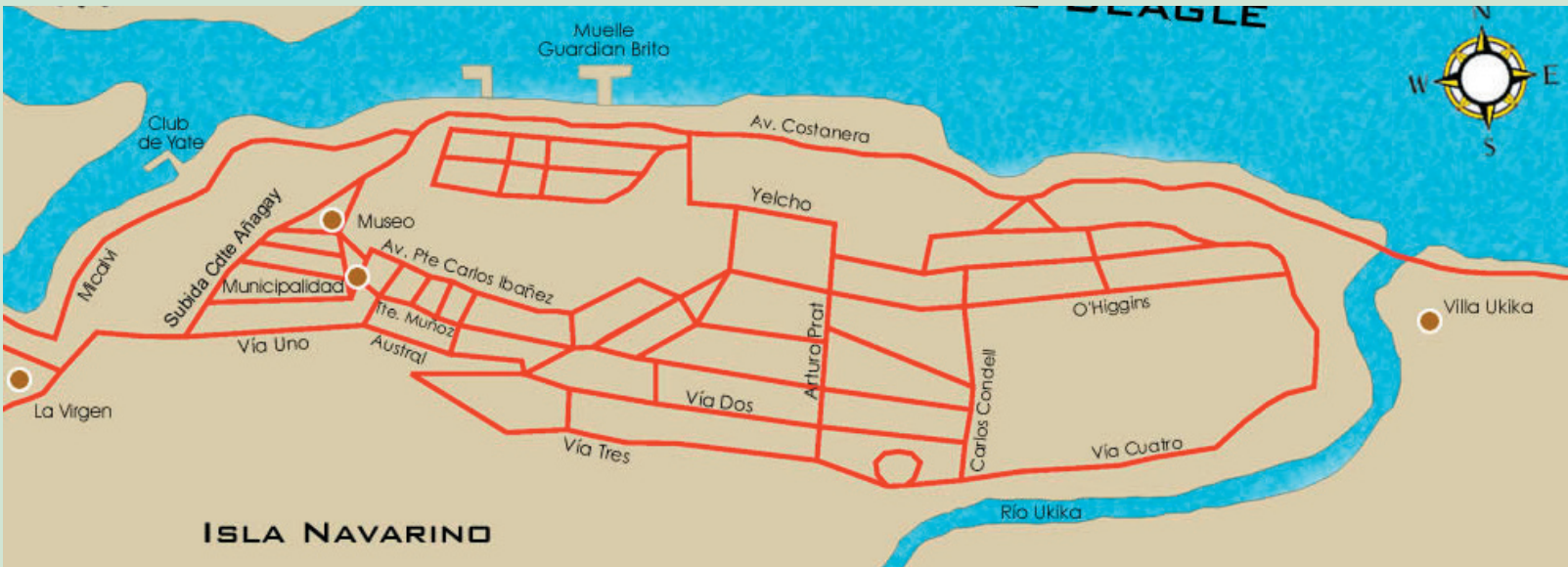



# los por un gran engaño

e y que la tristeza de la nena se debía a eso. Nadie imaginó la historia que en verdad ocultaba.



## Gracias a todos, de corazón

*Carta de María Elena Delgado, mamá de Sofi.*

Queremos agradecer públicamente a todos aquellos que pusieron su granito de arena para que podamos encontrar a Sofi. Empezando por nuestros amigos y vecinos de Río Grande, cuyo gran apollo esta tortura hubiera sido aún peor. Además, a todos los periodistas, conductores, locutores e integrantes de los medios de comunicación por poner en boca de todos nuestro problema. También a todas las personas que se solidarizaron con nosotros, incluyendo a Sofi en sus oraciones o pensamientos, muchas gracias por su tiempo. No podemos dejar de agradecer al juez López por su entereza, constancia e interés en la causa. Fabián Herrera, padre de Sofia, aseguró que se encuentra conforme con el trabajo que ha realizado el juez López en la causa y lo mismo por el lado de su abogado. Explicó que ahora solo quieren la detención de los sospechosos, para lograr obtener algo sobre las contradicciones en las declaraciones y las lágrimas de uno de los testigos al momento en que declaró. Con relación al nuevo rastillaje que comenzará, mostró conformidad, pero aseguró que su hija no se encuentra en el campo y que fue robada. Fabián Herrera, padre de Sofia explicó que luego de reunirse con el abogado Guillermo Gowland, han decidido presentar la apelación al rechazo decidido por el juez López sobre los cinco pedidos de detenciones del Gowland.

Aseguró que junto a su esposa, se encuentran conformes con el accionar del juez y de su abogado y por otro lado, aseguró que le parece correcto que desde el juzgado se ordene realizar un nuevo rastillaje a toda la zona del camping John Goodall y sus alrededores, ya que esta medida ayudará a ir descartando diversas hipótesis, pero solicitó que continúen por otros lados las investigaciones, ya que asegura que su hija no se encuentra en el campo cuando expresó "mi hija Sofía en el campo no está, a mi hija me la levantaron, porque si no ya la hubiésemos encontrado, si hubiese sido algo malo mi hija ya habría aparecido".

Fabián Herrera, aseguró que se encuentra conforme con el trabajo que ha realizado el juez López en la causa y lo mismo por el lado de su abogado. Explicó que ahora solo quieren la detención de los sospechosos, para lograr obtener algo sobre las contradicciones en las declaraciones y las lágrimas de uno de los testigos al momento en que declaró. Con relación al nuevo rastillaje que comenzará, mostró conformidad, pero aseguró que su hija no se encuentra en el campo y que fue robada aseguró que su hija no se encuentra en el campo y que fue robada.

## Controles Fronterizos Argentinos

Como ocurre cada vez que un caso de estas características queda en boca de todos, la sociedad reclama mayor control por parte de las autoridades que controlan las fronteras nacionales.

En muchos casos, a familias con chicos no les controlan la cantidad de menores abordo, ni que sus documentos coninsidan con los que viajan dentro. O simplemente pasan libremente los controles, sin siquiera presentar documentación alguna. Si hubiese mayor conectividad, más infraestructura y beneficios tributarios la vida daría un giro significativo para los habitantes de Puerto Williams, el poblado más austral del mundo, en isla Navarino, junto a la ribera sur del Canal Beagle, a unos 600 kilómetros al sur de Punta Arenas.

Ellos lo saben, pero hasta ahora no es más que un sueño. Estos habitantes del Chile más extremo siguen en espera. Y miran cómo ha-

ce muchos años corren una desigual competencia frente a Ushuaia, su vecina argentina del frente en las costas del canal Beagle. Por eso, pedirán a la Presidenta Bachelet, que llegará a la zona a mediados de la semana próxima, una ley especial que incentive la actividad turística y la instalación de empresas en la zona, además de mejores conexiones viales y aéreas para salir del aislamiento.

Su población se ha quedado estancada en 1.800 habitantes, la misma que hace 10 años. Y casi la mitad de las familias corresponden a la dotación de la Base Naval en isla Navarino. Ushuaia, en cambio, con una política especial y con subsidios del Estado argentino, creció en una década de 45 mil a 60 mil habitantes. Se hizo atractiva para el turismo y la visitan 226 mil personas, mientras que a Puerto Williams llegan 37 mil. El problema es que en Puerto Williams escasea el empleo para los no navales y los servicios básicos triplican en costo a los

misma que hace 10 años. Y casi la mitad de las familias corresponden a la dotación de la Base Naval en isla Navarino. Ushuaia, en cambio, con una política especial y con el subsidios del Estado argentino, ya creció en una década de 45 mil a 60 mil habitantes. Se hizo atractiva para el turismo y la visitan 226 mil personas, mientras que a Puerto Williams llegan 37 mil. El problema es que en Puerto Williams escasea el empleo para los no navales y los servicios básicos triplican en costo a los del resto del país. "Así estamos con precios de consumo imposibles de pagar y sin trabajo", le reclamó Marcela Garcés (22), a la intendeta de Magallanes, Eugenia Mancilla, a fines del año pasado y la autoridad dijo que abordaría el tema. Puerto Williams nació como una base naval de la Armada en 1953 y ese rasgo lo marca. Sólo en los últimos 15 años se promovió la instalación.



**Aseguramos tus emociones**

**HSBC Seguros**

**Solicitalo en**

**[www.hsbcseguros.com.ar](http://www.hsbcseguros.com.ar)**

**Llámanos al 0810-666-9966**



# Juegos

## 10 preguntas para un felicitado

1) Un faraón egipcio (1298-1235 a.C.) de la XIX dinastía luchó para recuperar territorio en África y Asia Menor, que Egipto había poseído. Su gobierno también se destacó por la construcción del templo de Abu Simbel y el templo de Amón de Karnak, entre otros. ¿Quién fue?

2) Las cucurbitáceas son hierbas rastreras o trepadoras, de fruto carnoso del tipo llamado pepónide. Una de las siguientes no pertenece a esa familia: melón, berenjena, pepino, estropajo. ¿Cuál?

3) La batalla de Kursk, la mayor batalla de la historia, se libró en el oeste de Rusia, durante la Segunda Guerra Mundial, entre tropas alemanas y soviéticas. Intervinieron en ella 2 millones de soldados y 3000 tanques. ¿En qué año fue?

4) En la desembocadura de los ríos Po y Piave, en Italia, se forma una laguna, en la que se alza una ciudad, situada sobre 120 islas formadas por 177 canales. ¿Qué ciudad?

5) En 1806, cuando las fuerzas inglesas invadieron el Río de la Plata, la reconquista de la ciudad de Buenos Aires fue dirigida por un marino español de origen francés. ¿De quién se trata?

6) Situada en el borde meridional de los Pequeños Cárpatos, en la orilla izquierda del río Danubio, se encuentra la ciudad de Bratislava, que con 441.450 habitantes es la capital de un país europeo. ¿De cuál?

7) Los alquimistas de la Edad Media buscaban una sustancia misteriosa con la que creían poder convertir metales ordinarios en oro, además de curar enfermedades y prolongar la vida. ¿Cómo la llamaban?

8) Estados Unidos, después de un amplio debate, se retiró de los Juegos Olímpicos de 1980, en protesta por la invasión soviética de Afganistán. ¿En qué ciudad se celebraron esos juegos?

9) El lago más profundo del mundo (1741 m) se encuentra en el sur de la Rusia siberiana, y se estima que contiene una quinta parte del agua dulce del mundo. ¿Cuál es ese lago?

10) Hasta el siglo XVI, en que se aceptó la teoría de Copérnico, se creía que la Tierra estaba inmóvil y se encontraba en el centro del universo, y que el Sol y los planetas giraban en torno a ella. ¿Quién había sido el principal divulgador de esa teoría?

## Felicitado de ayer

1) Alaska; 2)Carlo Magno; 3)Sal; 4)Estigma; 5)Sebo; 6) Insulina;  
7)Marcelo T. de Alvear; 8)Los Hermanos Grim; 9)Lituania;  
10)San Petersburgo.

**¿Cuántos puntos conseguiste?**

## Acomodo

Ingrese en el esquema todos los números que listamos abajo, que para su ayuda ordenamos por cantidad de cifras y de mayor a menor.

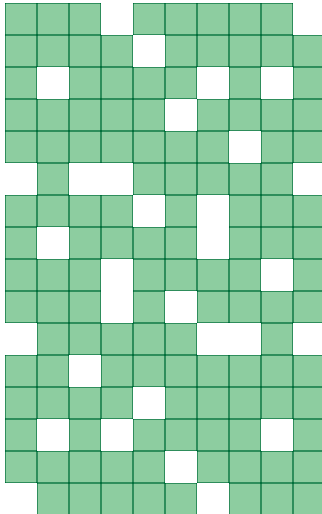

**Dos cifras:**

27-38-41-44-52-59-69-77-79-  
85

**Tres cifras:**

127-422-448-489-513-815-920-  
921-925-971

**Cuatro cifras:**

1268-1780-2346-2469-3014-  
3418-3458-3853-4209-4516-  
4699-4748-5170-6324-7407-8420-  
9170-9423-9531-9810-9892-9940

**Cinco cifras:**

11124-13235-14527-14917-  
17065-18297-19989-22494-  
43434-45495-47888-59723-  
72022-82938-86004-90590-  
94013-96010

**Siete cifras:**

3270682-4559801

¿Conseguiste completarlo? Entrá y cargalo en nuestra página web:

**www.leo.com.ar/juegos** y participa por los sorteos diarios de CDs y el gran premio mensual de un mp3. Además, entre todos los ganadores sortaremos una PC.

## Acomodo de ayer

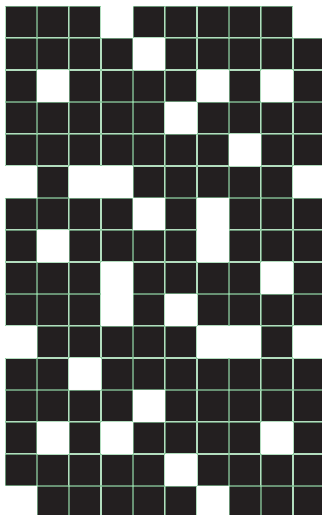

# Sudoku

Llene los casilleros vacíos con números, de modo que no se repita ninguna cifra en ninguna fila vertical ni horizontal, ni en cada cuadrícula.

El diagrama muestra tres niveles de dificultad para un juego de Sudoku de 6x6:







- Inicial:** Una cuadrícula 6x6 con los siguientes números predefinidos:
 

1					
			2		
2				3	
- Fácil:** Una cuadrícula 6x6 con los siguientes números predefinidos:
 

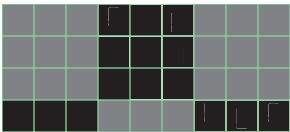
	1				
					4
	5		4	1	
		6		3	
6					
	3			4	
- Medio:** Una cuadrícula 6x6 con los siguientes números predefinidos:
 

	1			6	2
			3		
3					
					6
1	2		4		

## Soluciones del sudoku de ayer

	Avanzados	Expertos
Facil		
Medio		
Inicial		

# Tu óptica

Probemos la mente, a ver que pásas...

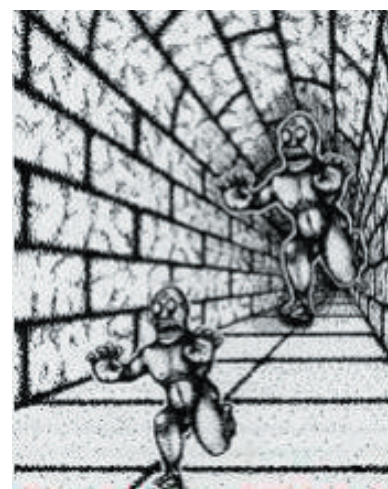

Aunque parezca que el perseguido es más pequeño que el perseguidor, ambos son iguales.

AMARILLO  
VERDE AZUL  
NARANJA LILA  
ROJO VIOLETA  
AZUL NEGRO  
AMARILLO  
VIOLETA ROJO  
NARANJA AZUL

Intenta leer el texto.  
Es complicado, nuestro cerebro  
reconoce fácilmente los colores.





# Horoscopo

## Aries

(21-03 a 20-04)

Es inútil insistir en reformar a esa persona. O la aceptás como es, o pensás en otro tema. Lo demás, es sólo tiempo perdido. El amor, es algo muy delicado, para tratarlo de manera precipitada. Tomate más tiempo para tomar decisiones que lo afecten.

Números de Hoy: 141 y 188.

## Tauro

(21-04 a 20-05)

La crisis no es tan terrible como parece. Pronto aparecerán nuevas oportunidades en tu horizonte. Sobre todo, si continuas tocando las puertas adecuadas. La persona amada, te apoyará y comprenderá, pero será mejor no exagerar la presión sobre ella.

Números de Hoy: 209 y 318.

## Géminis

(21-05 a 21-06)

No se puede servir bien a dos amos a la vez. Esto vale para el amor y también para los negocios. A veces, una dulce tentación, nos puede hacer perder el rumbo correcto. Y después, la factura podría resultar muy elevada. Piensa serenamente antes de actuar.

Números de Hoy: 144 y 664.

## Cáncer

(22-06 a 23-07)

Ahora que se aproxima un buen momento económico y laboral, pero es necesario manejar las cosas con serenidad. No debés perder de vista la atención a la persona amada, así como tampoco la salud. Optá por la dieta vegetariana y todo marchará bien.

Números de Hoy: 061 y 542.

## Leo

(24-07 a 23-08)

Naciste para ser el número uno. Y así lo sentís. Pero es necesario comprender que la soberbia es un grave pecado y que el orgullo puede alejarte de todos los que te aman. Una cucharadita de humildad no le cae mal a nadie y puede ayudarte mucho.

Números de Hoy: 022 y 418.

## Virgo

(24-08 a 23-09)

A veces por mirar un árbol, perdemos de vista el bosque nos rodea. Dejé de lado las pequeñas críticas y analiza lo positivo que ofrece esa persona. No todo es dinero en esta vida. Si serenás tus acciones y actitudes, tu suerte mejorará en muchos sentidos.

Números de Hoy: 882 y 927.

## Libra

(24-09 a 22-10)

Hacés bien al enfrentar con serenidad la crisis que padece tu pareja. El espíritu de lucha que ambos comparten, los sacará adelante. Hay que persistir en el buen propósito. Viene importantes cambios positivos. No arriesgues lo construido, podés arrepentirte.

Números de Hoy: 015 y 901.

## Escorpio

(24-09 a 22-10)

Olvidá los rencores y deseos de venganza. Esas emociones negativas, no hacen más que retrasar tu progreso. Orientá tus actividades a cumplir tus sueños, que así habrá suerte en tu camino, solo tienes que aprender a verla. No reniegues de lo que eres.

Números de Hoy: 209 y 328.

## Sagitario

(23-11 a 21-12)

Adelante con tus sueños, pero no dejes de pisar firme. Esa persona, te acompaña y cree en ti. No la desatendas. Quien encuentra el verdadero amor, ha encontrado un gran tesoro. No juegues con sus sentimientos. Espera buenas noticias en horas de la tarde.

Números de Hoy: 521 y 790.

## Capricornio

(22-12 a 20-01)

Buscá la sana diversión y compartila con ese "alguien" que te quita el sueño, las alegrías son aún mejores cuando las compartes. Busca lugares bien iluminados y altos. Se acerca buen momento económico, y conflictos de pareja, ten cuidado.

Números de Hoy: 128 y 250.

## Acuario

(21-01 a 19-02)

Todo lo que es nuevo, te atrae poderosamente la atención. Pero antes de embarcarse en proyectos novedosos, es conveniente estudiarlos a fondo. La aventura de amor que te proponen, es sumamente peligrosa y debes alejarte de ella si no quieres arriesgarte.

Números de Hoy: 155 y 228.

## Piscis

(20-02 a 20-03)

Esa persona no tiene gracia para demostrar su cariño. Debés tener algo de paciencia, mientras va aprendiendo. Frecuenta centros artísticos y reuniones culturales. Tendrás brillantes posibilidades de intercambio comercial. Se acerca un viaje interesante.

Números de Hoy: 772 y al 328.

# El Humor corre por cuenta de...

## Nik



## Sendra



## Manuel (10 años, de Quemú Quemú, provincia de La Pampa)

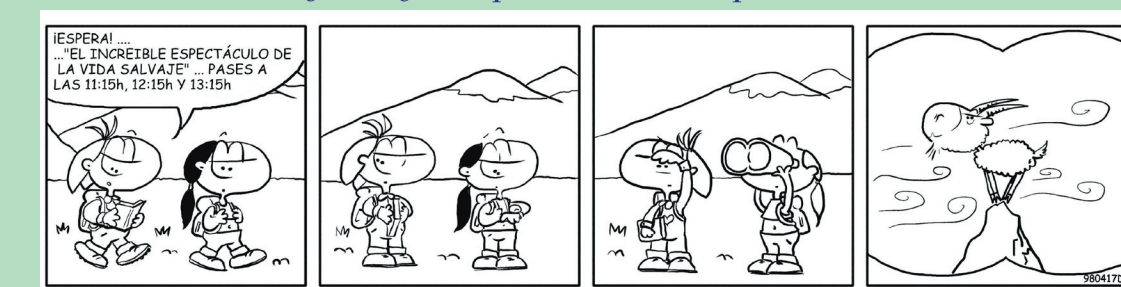

## Armá tu chiste

Te invitamos a ser parte de nuestro equipo de redacción.

Armá tu historieta y mandala a Malavia 2280 (Buenos Aires, Argentina) o via email a [tiempolibre@leo.com.ar](mailto:tiempolibre@leo.com.ar) y se parte del staff de tu diario.

**Recuperá tu tiempo con pagomiscuentas**

**pagomiscuentas.com**

El sitio de pagos de **BANELCO**

**Queremos premiarte por cumplir un nuevo papel.**

Recibí tus Resúmenes por e-mail y ayudanos a cuidar el planeta.

**HSBC**



Hoy, en tu diario:

Turismo

Una propuesta que nos deja helados: Ushuaia. La ciudad del fin del mundo nos cuenta sus encantos. ¿Querés conocerlos?

Economía

Las bolsas siguen en baja. La crisis parece no tener fin. Los números que necesitas saber y el análisis de los especialistas. ¿Querés saber que hacer?

Leamos

Todo lo que los chicos quieren saber del mundo y lo que pasa. La nueva media del gobierno en torno a las calesitas locales. Para leer en familia y solitos.

La edición de hoy

El diario incluye 100 páginas (tanto en su versión para Capital Federal y Gran Buenos Aires, como para el resto del país). El precio de tapa es sin recargo de envío para Capital Federal, Gran Buenos Aires y La Plata, para el resto del país el precio de tapa es con recargo de envío para interior.

Direcciones

Arte Gráfico Editorial Argentina S.A. Registro Nacional de la propiedad intelectual N° 394127. Dirección, Redacción y Administración: Av. Honduras 4.056 (1180), Capital Federal, Argentina. Fax: 4861-1884. Impresión: Fortunato Devoto 546 (1236), Capital Federal. Tel.: 4931-8136. Publicidad: Salguero 1854 (1425), Capital Federal. Tel.: 4821-5110. CENTRO DE ACTENCIÓN A LECTORES: 4510-4545 (líneas rotativas). Horario: de lunes a viernes de 9:00 a 21:00 hs.

De Arte Gráfico Editorial S.A.

Nuestro equipo

Dirección: Melina Giselle Felman. D.N.I.: 31.988.110

Fotografías: Florencia Galimberti, Agustina Gonzalez Paz, Victoria Hernandez, Catalina Santoro, Lucas Rossi y Jonathan Singer. Agencias AP, DYN, AFP, EFE y REUTERS.

Periodistas: Lucía Caprarulo, Lucía Fernandez, Paula Martins, Matías Rossi, Nicolás Singer y Mariano Teregi.

Ilustradores: Dana Cifre, Constanza Laudoña, Federico Lepera y Agustín Rossi.

Humoristas: Sendra y Nik.

Diseño: Melina Giselle Felman.

Editora en Jefa: Magalí R. Felman.

Jefa de Redacción: Dolores Scippo.

Jefa de Información: Lucía Quiroga.

Gerente Periodístico: Betania Melo.

Jefa Administrativa: Carolina Corti.

Jefe de Coordinación: Nico Felman.

Editora en Jefa: Magalí R. Felman.

Jefa de Críticos: Ana Vinacur.

Gerenta de Mercadeo: Mica Lepera.

Gerenta de Servicios a Cuentas Clave: Martina Pampillo.

Director de Planificación y Desarrollo de Operaciones: Eduardo Almirón.

Presidente Ejecutivo: Belén Gentile.

Vicepresidente Eje.: Lourdes Clerici.

El Pronóstico

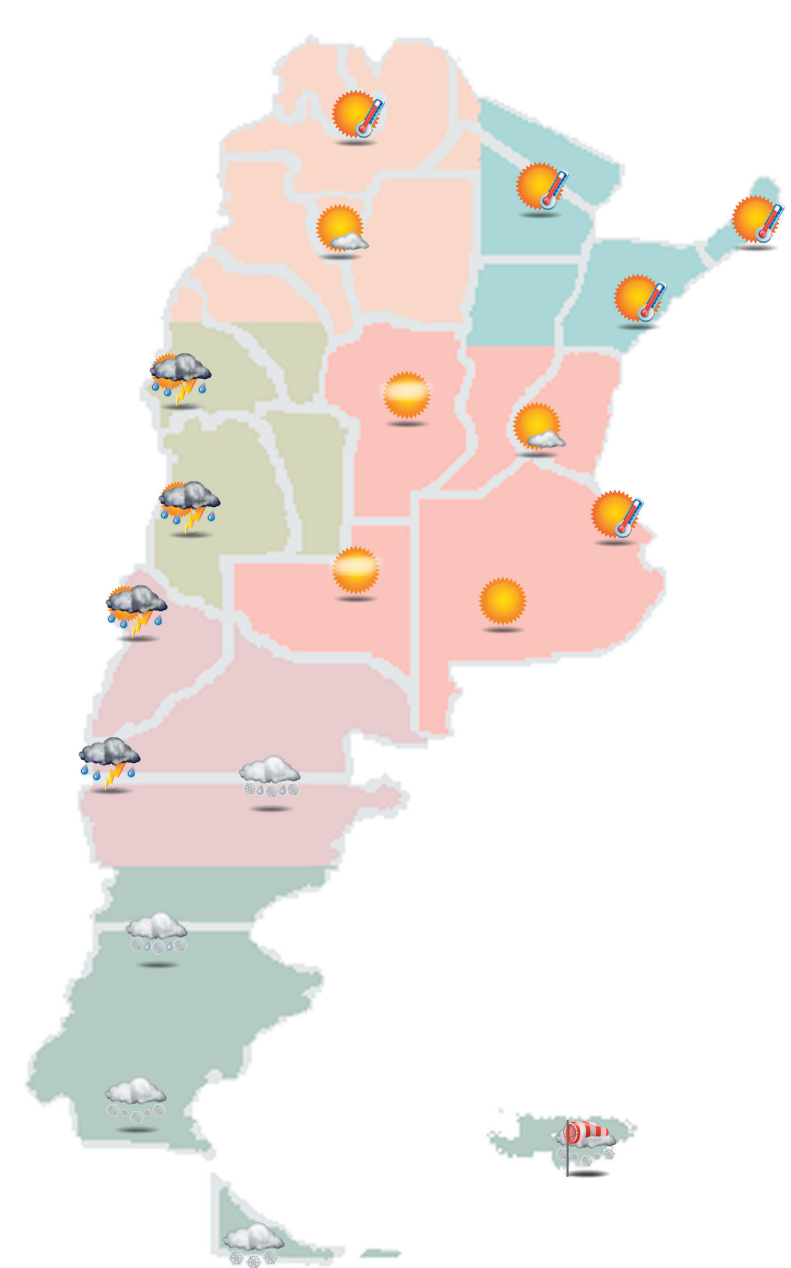

Pronóstico Extendido (Buenos Aires)

<div>Jueves</div> <div></div> <div>Mínima: 30°C Máxima: 37°C</div> <div>Comienza a nublarse en horas del mediodía, aunque hay poca probabilidad de luvias. Alto porcentaje de humedad.</div>	<div>Viernes</div> <div></div> <div>Mínima: 32°C Máxima: 38°C</div> <div>Aumento de la nuvosidad y algunas probabilidades de lluvias aisladas. Alto porcentaje de humedad. Desmejorando el finde.</div>
<div>Sábado</div> <div></div> <div>Mínima: 32°C Máxima: 38°C</div> <div>Tormentas aisladas en toda la región metropolitana.</div>	<div>Domingo</div> <div></div> <div>Mínima: 24°C Máxima: 30°C</div> <div>Tormentas fuertes y moderadas. brusco descenso de temperatura.</div>

Oido al pasar, que dice la gente de Buenos Aires

Paula Pradines

37 años

estudiante de

logosofia médica

Contanos qué te parece la edición de hoy

Envianos un e-mail con tus datos y foto a oidoalpasar@leo.com.ar, todos los días publicaremos una historia elegida por sorteo.

ME GUSTÓ:

"Atribullen el aumento de cáncer de piel a la moda del bronceado" (página 05)

Me parece muy oportuno el tratamiento de este tema y la gráfica información brindada. Facilita la prevención.

"Francia denuncia una masacre en el Congo" (página 24)

Informó con claridad la actualidad en esa región africana.

NO ME GUSTÓ:

"Cayó 60 metros por la ledera de una ruta riojana" (página 29)

La nota no aporta ningún dato útil para prevenir este tipo de accidentes, ni es clara sobre las causas de lo ocurrido.

"Suben a YouTube más de 1.000 videos por día" (página 48)

Este tipo de nota puede generar un estímulo entre los chicos, que buscan ser quienes tengan mayor cantidad videos online.

Pronóstico para todo el país

Muy caluroso en la región pampeana, mesopotámica, chaqueña y en el noroeste. Sólo en la zona norte de la región pampeana pueden registrarse algunos focos de nuvosidad leve. Se registra un fuerte foco de tormenta en la región cuyana, donde se esperan fuertes lluvias y tormentas para el día de hoy, que persistirán por el resto de la semana. En el norte de la patagonea presenta probabilidad de lluvias y nevadas, recomendamos suma precaución en rutas y caminos. Al sur de la patagónia se presenta un fuerte foco de tormenta con alta probabilidad de nevadas, acompañado de fuertes vientos del sector antártico.

Pronóstico para Buenos Aires

Mínima: 26°C  
Máxima: 35°C

Las altas temperaturas invaden la ciudad durante todo el día, sobre todo en las zonas céntricas, donde se espera que la sensación térmica supere cómodamente los 40°C en horas del mediodía.

Leo Recommenda

H2O

Hidratate el doble y utilizá ojotas (sandalias, o cualquier tipo de vestimenta olgada). Es importante ingerir mucho líquido para no deshidratarse, y la ropa fresca te ayudará a sobrellevar las altas temperaturas de hoy.

Si tomás sol:

No olvides utilizar protector solar, colocarlo 30 minutos antes de exponerte al sol y renovarlo cada 2 horas.

Por la noche:

Consumí mucho líquido, no importa que no tengas sed, cuando tenés sed ya estás deshidratado.

Ajedrez viviente en el Parque Lezama

Se jugó en un tablero de 10 x 10 con Pablo Agri y José Colángelo como invitados, que debieron "mover" las piezas.

En la tarde de ayer, el anfiteatro del Parque Lezama se transformó en escenario de un original y pintoresco espectáculo denominado "Ajedrez Viviente Tanguero". Esta actividad se repetirá cada fin de semana (sábados y domingos) hasta el 7 de diciembre, siempre en el mismo horario.

En esta oportunidad, Pablo Agri y José Colángelo jugaron una partida con 36 bailarines sobre un tablero gigante de 10 x 10 metros. Siempre habrá dos personalidades emblemáticas del tango como invitadas, para que "muevan" las piezas humanas, vestidas con la tradicional ropa tanguera. Esta colorida partida fue seguida por mucha gente y resultó musicalizada por varias milongas compuestas especialmente por Gustavo Mozzi, quien se desempeña como director del 10º Festival Buenos Aires Tango y 6º Mundial de Baile.

Se jugó en un tablero de 10 x 10 con Pablo Agri y José Colángelo como invitados, que debieron "mover" las piezas.

En la tarde de ayer, el anfiteatro del Parque Lezama se transformó en escenario de un original y pintoresco espectáculo denominado "Ajedrez Viviente Tanguero". Esta actividad se repetirá cada fin de semana (sábados y domingos) hasta el 7 de diciembre, siempre en el mismo horario.

En esta oportunidad, Pablo Agri y José Colángelo jugaron una partida con 36 bailarines sobre un tablero gigante de 10 x 10 metros. Siempre habrá dos personalidades emblemáticas del tango como invitadas, para que "muevan" las piezas humanas, vestidas con la tradicional ropa tanguera. Esta colorida partida fue seguida por mucha gente y resultó musicalizada por varias milongas compuestas especialmente por Gustavo Mozzi, quien se desempeña como director del 10º Festival Buenos Aires Tango y 6º Mundial de Baile.

Se jugó en un tablero de 10 x 10 con Pablo Agri y José Colángelo como invitados, que debieron "mover" las piezas.

En la tarde de ayer, el anfiteatro del Parque Lezama se transformó en escenario de un original y pintoresco espectáculo denominado "Ajedrez Viviente Tanguero". Esta actividad se repetirá cada fin de semana (sábados y domingos) hasta el 7 de diciembre, siempre en el mismo horario.

En esta oportunidad, Pablo y José.

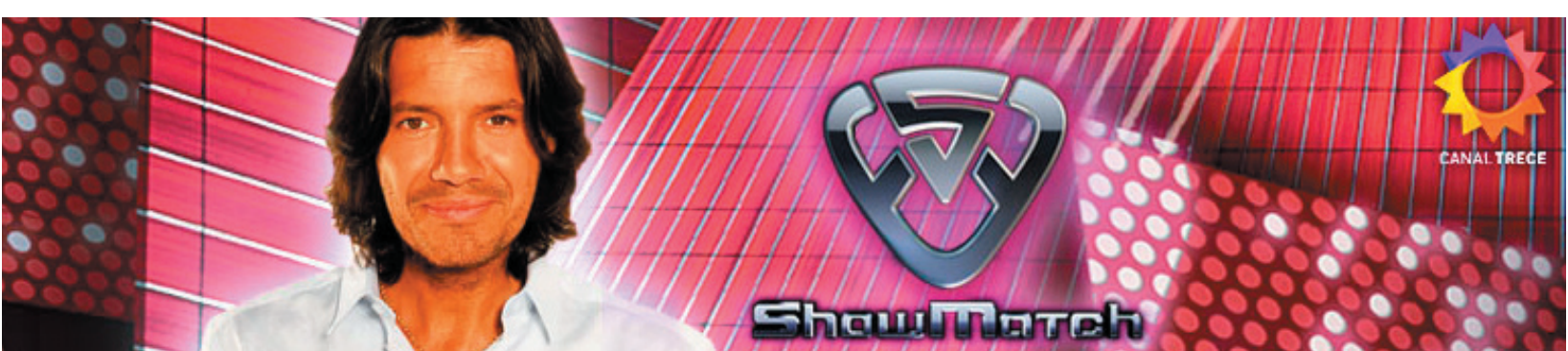



LAS CONTROVERSIAS DE LA PANTALLA CHICA

# La TV ¿hace bien o mal?

Algunos dicen que la TV es adictiva y daña el cerebro, mientras que otros sostienen que aumenta la inteligencia.

Ver mucha televisión o ver poca televisión. Mirar la tele críticamente o entregarse al placer acrítico de las imágenes. Ver o no ver televisión. La discusión sobre si la televisión educa, informa, entretiene o idiotiza lleva décadas. Un nuevo estudio publicado por la compañía norteamericana Springer Science+Business Media concluye que la “caja boba” es el opio y el refugio de las personas infelices a las que, sin embargo, no aporta ningún beneficio a largo plazo y les obliga a abandonar la práctica de otras actividades “más provechosas”. El informe, titulado “¿Qué hace feliz a la gente?”, analizó el nivel

## Las personas infelices miran un 30% más de TV

de felicidad de las personas en función de sus actividades cotidianas. En ese sentido, destaca que la televisión es uno de los factores que provoca infelicidad, al

mismo tiempo que se convierte en una “adicción para las personas más vulnerables”. El consumo diario de TV es un 30% superior en las personas infelices, advierte el estudio. Además, señala puntos paralelos con las adicciones, porque “la televisión produce momentos breves de placer”, aunque a la larga, su consumo puede llevar “a la miseria y a los lamentos”. “Este medio no exige dificultad alguna para los usuarios, por eso influye en personas con pocas habilidades sociales”, afirmaron. Entre los ejemplos, mencionaron a las personas que no están conformes con su matrimonio: emplean un 10% más de tiempo frente al televisor. El educador y filósofo canadiense Marshall McLuhan planteó algo similar a las características adictivas de la televisión. En sus definiciones sobre los medios, McLuhan llamó a la TV “el gigante tímido” y pretendía promover una concientización respecto a su enorme poder, más allá de los contenidos que difunda.

Lo mismo advirtió la Academia de Pediatría de Estados Unidos: “Los niños menores de tres años no deberían mirar televisión jamás, puesto que hacerlo daña sus cerebros”. Afirman que, a esa edad, la exposición a los medios, por es-

## Otros demuestran que fomenta la inteligencia.

casa que sea, hace que la función atencional “se calibre mal”, provocando a futuro dificultades para establecer relaciones sociales y de aprendizaje. Sin embargo, otros estudios, como los recientemente elaborados por la Universidad de Princeton, consideran a la televisión como una actividad “altamente recomendable que mejoraría la calidad de sus televidentes”. Otras investigaciones han planteado que el consumo de televisión, como el resto de las tecnologías que permiten el acceso a la información, aumenta la inteli-



gencia de sus usuarios. El educador y filósofo canadiense Marshall McLuhan planteó algo similar a las características adictivas de la televisión. En sus definiciones sobre los medios, McLuhan llamó a la TV “el gigante tímido” y pretendía promover una concientización respecto a su enorme poder, más allá de los contenidos que difunda. Lo mismo advirtió la Academia de Pediatría de Estados Unidos: “Los niños menores de tres años no deberían mirar televisión jamás,

puesto que hacerlo daña sus cerebros”. Afirman que, a esa edad, la exposición a los medios, por escasa que sea, hace que la función atencional “se calibre mal”, provocando a futuro dificultades para establecer relaciones sociales y de aprendizaje. Otras investigaciones han planteado que el consumo de televisión, como el resto de las tecnologías que permiten el acceso a la información, aumenta la inteligencia de sus usuarios. **Ver o no ver televisión: esa es la cuestión.**

POR LA SUBA EN LOS PEAJES DE LAS AUTOPISTAS METROPOLITANAS

## Menos autos en autopistas, no en avenidas

Para no pagar el aumentode los peajes, muchos toman otros caminos para ingresar a la Ciudad. Demoran más, y generan atascamientos. Desde comienzos de octubre pasado, cuando comenzó a regir el aumento en los peajes de las autopistas porteñas, también comenzó a cambiar el mapa del tránsito en los accesos a la Ciudad. El incremento, que llegó hasta el 300% según el horario de circulación, fue impulsado por el Gobierno porteño para desalentar el uso de las autopistas en los horarios pico y, así, contribuir a que los usuarios utilizaran otras bandas horarias para entrar a la Ciudad. Sin embargo, un mes y medio después, los números demuestran que el objetivo no se cumplió del todo: el tránsito en

dujo un 10% en el horario pico de la mañana (54 mil autos menos) y un 6% en el de la noche. En la Illia, que trae el tránsito de la zona Norte, bajó un 4% a la mañana y un 8% a la noche. Para pesados hubo una reducción del 14%, en promedio. Macri apeló a estas estadísticas pero no hizo referencia sobre la otra cara del fenómeno: las avenidas colapsadas. Es que para no pagar el aumento, muchos automovilistas eligen otras vías, aunque gastan más plata en nafta. Por ejemplo: los que no quieren pagar los 3 ó 4 pesos (en hora pico) del peaje en la 25 de Mayo -que recibe el tráfico desde el Sur y el Oeste por las autopistas Perito Moreno y Dellepiane-, se atascan en las avenidas Rivadavia, Juan B. Alberdi, San Juan y Directorio. Aunque tarden el doble. Los que no quieren pagar en la Perito Moreno también bajan por Juan B. Justo, donde a las 7 de la mañana las colas superan los 100 metros de longitud. El aumento en los peajes tampoco benefició a los colectivos. Desde la línea 166, por ejemplo, reconocieron que en octubre “la cantidad de pasajeros no se modificó para nada” en las horas pico: es decir que la medida tampoco significó un cambio en la rutina de esa línea, la única que va desde el Oeste del conurbano hasta los bosques de Palermo.

## Impulsado para desalentar el uso de las autopistas

las autopistas bajó, en promedio, apenas un 6%. En contrapartida, están los que toman otros caminos para evitar los peajes y así colapsan las avenidas alternativas. Según explicó el jefe de Gobierno, Mauricio Macri, de septiembre a octubre el tránsito liviano en la autopista 25 de Mayo se re-

Las autopistas 25 de Mayo, Illia y Perito Moreno son pagas, y sus montos varían de acuerdo al horario.





## La ciudad nos cuida

El Gobierno de la ciudad protege las calesitas, para poder arreglarlas y cuidarlas. Buscan que ningún chico se quede sin dar una vuelta.



### CONOCIENDO MEJOR NUESTRO MUNDO: ¿QUÉ HAY DEBAJO DEL MAR?

Sophy y Agustín nos invitan a conocer mejor el planeta en el que vivimos. Un viaje que nos mostrará los principales animales que viven en él.



Usá **siempre** el cinturón de seguridad y centarte en el aciento trasero, no importa quien maneje el auto.



## Se desploma la bolsa

Al igual que lo ha hecho durante los últimos 2 meses, las bolsas de todo el mundo continúan en caída libre. Wall Street cerró por debajo de los 9.000 puntos, y sigue marcando la caída global. En Europa se registraron bajas históricas, superiores al 10%.



### Acuerdos políticos con Chile

Durante una extensa reunión de casi dos horas, la presidenta Cristina Kirchner y su par de Chile, Michelle Bachelet, acordaron trabajar en conjunto para afianzar la relación bilateral entre ambos países.

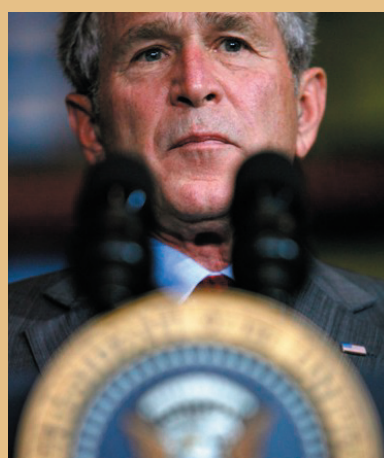

El presidente norteamericano volvió a insistir en que la solución a la crisis se verá en el largo plazo, y no pronto.



EN NUESTRA CIUDAD DE BUENOS AIRES HAY 50 CALESITAS EN FUNCIONAMIENTO. EL GOBIERNO BUSCA ARREGLARLAS Y CUIDARLAS, PARA QUE TODOS PODAMOS DISFRUTARLAS.

# Yo invito 1 vuelta

Con la intención de proteger a las calesitas del paso del tiempo y el vandalismo, el Ministerio de Cultura porteño las declarará "Patrimonio Cultural", una iniciativa para recuperar a las que están deterioradas.

Resistieron a los videojuegos on line y a la "play", sobreviven en cualquier parque de diversiones, como una alternativa a las montañas rusas y a los toboganes gigantes y se mantienen, a pesar del paso del tiempo, como el corazón de las plazas durante los fines de semana. Las calesitas serán más que el avance tecnológico: en la Ciudad hay 50 y, aunque la cantidad bajó a la mitad desde su auge en 1960, para los especialistas, las calesitas perduran como el símbolo de la infancia de todos los argentinos. Para protegerlas, el Ministerio de Cultura porteño decidió declararlas Patrimonio Cultural de la Ciudad, lo que implica un paquete de medidas para arreglarlas y cuidarlas. Sin embargo, algunas costumbres cambiaron para las calesitas: "Antes iban chicos de hasta doce años y las parejas de noche. Estaban abiertas hasta la medianoche", agregó Melincovsky. Ahora, los chicos que las visitan son menores.

Lo que sí se mantuvo es el factor social: para los viejos calesiteros, no debería existir un chico que no haya ido, al menos una vez, a la calesita. Es barata -según la legislación el valor en los espacios públicos es de \$1 el boleto- y cuenta con la vuelta gratis de la famosa sortija, otro invento argentino que data del año 1930.

Lo que sí se mantuvo es el factor social: para los viejos calesiteros, no debería existir un chico que no haya ido, al menos una vez, a la calesita. Es barata -según la legislación el valor en los espacios públicos es de \$1 el boleto- y cuenta con la vuelta gratis de la famosa sortija, otro invento argentino que data de 1930.

Con la intención de proteger a las calesitas del paso del tiempo y el maltrato de la gente, el Ministerio de Cultura de la ciudad las declarará "Patrimonio Cultural", una iniciativa para recuperar a las que están deterioradas.



30

Calesitas hay en espacios públicos.

20

son las que funcionan en espacios privados.



100

Calesitas había en el año 1960, durante su gran momento.



50

son las que continúan funcionando hoy.

aseguran que no están en extinción



## Patrimonio Cultral:

Se llama de esta forma a objetos y edificios de gran valor para una sociedad. Este valor puede ser artístico o histórico, pero lo reconocemos como importante. A partir del 25 de noviembre, las calesitas lo serán.

## Playhouse Disney Live On Tour

Playhouse Disney Live! On tour, es la invitación a viajar a los mágicos mundos de La Casa de Mickey Mouse, Mini Einsteins, Mis amigos Tigger y Pooh, Manny a la Obra, y el resto de los personajes más queridos de Playhouse Disney. Ellos visitarán las grandes ciudades de América con un show lleno de música, baile e historias divertidísimas. El presentador del show será Topa, el conduxtor de Playhouse Disney (en su versión televisiva, junto con Sofia). Por primera vez, tus personajes favoritos estarán en vivo sobre un escenario que los convoca a ser partícipes de una inolvidable celebración musical en la casa de Mickey Mouse a la que ¡todo el mundo está invitado! Con Mickey como anfitrión, la historia se va desarrollando a medida que el cartero va haciendo entrega de las invitaciones de la fiesta a todos sus amigos. Vas a poder acompañar a tus personajes favoritos, cantando y bailando, mientras vos y tus personajes favoritos se aventuran a buscar la música en los distintos escenarios. La obra estará en Buenos Aires del 11 al 16 del corriente en el Teatro Gran Rex, de Martes a Domingo.



Invitaciones

Regalo sorpresa

Acceso a juegos seleccionados y shows.

Torta de cumpleaños, gaseosa y super combos del Parque.



APRENDIENDO JUNTOS: HOY, LA SEGURIDAD EN LA CALLE

# La seguridad vial es...

La seguridad vial es el conjunto de responsabilidades que cada uno tiene para cuidarse y cuidar a los demás en las calles de la ciudad y en cualquier camino que recorramos, sea una ruta o un camino perdido.

Muchos de los consejos los conocemos de memoria, y hasta estamos cansados que mamá nos lo repita. Pero es por nuestro bien aprender-

los y hacerles caso, para evitar lo que se llama un "siniestro vial", que no es más que un accidente de tránsito, que daña a persona o co-

sas en la vía pública, es decir, en las calles, rutas y en las veredas.

¿Hacemos un test?  
¡A no hacer trampa!

## Seguridad vial, ¿qué haces en la calle?

### Como peatón

#### 1) ¿Por dónde caminás?

- Por la vereda, por donde me resulte más rápido y cómodo.
- Por la vereda, cerca del cordón porque hay menos gente caminando.
- Por la vereda, lejos del cordón y tratando de mantener la derecha con las personas que se me cruzan.

#### 2) ¿Por dónde cruzás la calle?

- Por donde resulte más cómodo, en la esquina o no.
- A mitad de cuadra.
- En la esquina.

#### 3) ¿A qué paso cruzás la calle?

- Trato de correr para estar el menor tiempo en la calle.
- Siempre camino, a lo sumo apuro el paso y no corro para no tener más posibilidades de caerme.
- Sólo corro cuando es sumamente necesario.

#### 4) Cuando estás frente al semáforo:

- Prestás atención a las luces cuando hay mucho tránsito en la calle.
- Sólo cruzás con la luz verde o el muñeco blanco que te permiten cruzar.
- Nunca prestás atención.

#### 5) Ante la luz verde del semáforo o el muñeco de color blanco, vos:

- Cruzás la calle pero antes mirás si se detuvieron todos los vehículos, si nó, esperás.
- Cruzás inmediatamente porque es la luz que te permite cruzar la calle.
- Si no estás muy apurado, antes de cruzar mirás si están los vehículos parados.

### En un auto

#### 6) ¿Dónde viajas?

- Siempre atrás.
- Tratás de viajar siempre como copiloto.
- Algunas veces viajas atrás.

#### 7) El cinturón de seguridad

- Lo usás siempre.
- Lo usás solo cuando viajas en autopistas o rutas.
- Nunca lo usás porque es muy molesto.

#### 8) Al conductor

- Tratás de no distraerlo ni molestarlo.
- Te gusta mostrarle todo lo que vas viendo en el viaje.
- Tratás de captar su atención sólo algunas veces.

#### 9) Al bajar

- Lo hacés por el lado que te resulte más cómodo.
- Siempre bajás del lado de la vereda.
- Sólo algunas veces bajás del lado de la vereda.

### En el transporte público

#### 10) Mientrás esperás

- Te parás bien cerca del cordón o en la calle para ver mejor si viene el colectivo.
- Esperás siempre detrás del cordón, respetando el turno para subir.
- A veces te bajás del cordón, sobre todo cuando estás impaciente.

#### 11) En el trayecto

- Viajas lo más alejado posible de las puertas.
- Cuando el trayecto es corto te parás en la puerta.
- Te encanta viajar cerca de la puerta porque lo encontrás más divertido.

#### 12) Al bajar

- Bajás siempre mirando hacia atrás, aunque no estés muy lejos del cordón porque puede pasar alguna moto o bicicleta.
- Te apurás por si arranca el colectivo y nunca te acordás de fijarte si viene alguien de atrás.
- Mirás para atrás sólo si te dejan lejos del cordón y podría pasar un auto.

### Puntaje de las respuestas:

- a=2 b=3 c=1;
- a=2 b=3 c=1;
- a=3 b=1 c=2;
- a=2 b=1 c=3;
- a=1 b=2 c=3;
- a=1 b=3 c=2;
- a=1 b=2 c=3;
- a=1 b=3 c=2;
- a=3 b=1 c=2;
- a=2 b=3 c=1;
- a=1 b=2 c=3;
- a=1 b=3 c=2.

### Sumá los puntos que conseguiste y miremos los resultados del test:

Si sumás entre **12 y 16 puntos**, ¡excelente! Tenés pocas posibilidades de tener un siniestro vial.

Si tu puntaje estuvo entre los **17 y 24 puntos**, ¡atención! Estás siendo un poco descuidado y tenés algunas posibilidades de tener un siniestro vial.

Si la suma de tus respuestas da entre **25 y 36 puntos**, ¡cuidado! Tu conducta es muy peligrosa y eso favorece a que tengas un siniestro en la vía pública. ¡Tenés que ser más precavido!

Si querés un consejo, mirá las respuestas que tienen valor 1, para ver como podés correr menos riesgos.

## Los consejos de esta semana del Automovil Club Argentino:



Cruzá siempre por la esquina

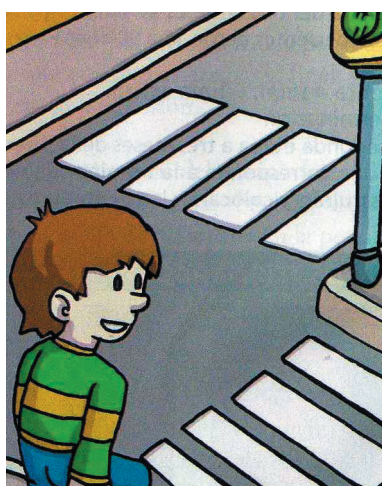

Sólo cuando el semáforo te lo diga



Viajá siempre en el asiento de atrás

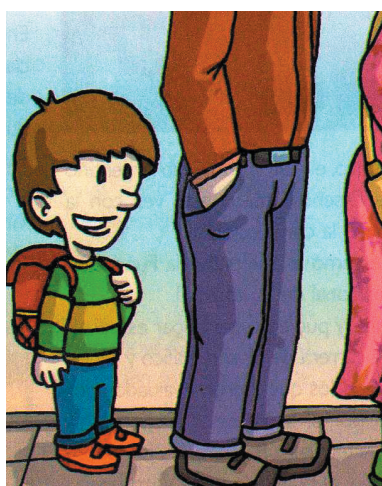

Esperá al colectivo sobre el cordón



No olvides mirar hacia atrás la bajar



LA CRISIS FINANCIERA GLOBAL / LA REACCIÓN EN LA ARGENTINA

# Buscan dar señales de una mayor solidez fiscal

Seguirá el control para evitar nuevas subas del gasto; pretenden tentar a los inversores minoristas para que se sumen al canje.

NUEVA YORK. - Pese a los desesperados esfuerzos de los gobiernos de ambos lados del Atlántico por recuperar la confianza de los inversores, los mercados de valores se volvieron a desplomar ayer, en otro verdadero "lunes negro", provocado por la expansión de la crisis financiera que desde hace tres semanas amenaza al planeta. Las operaciones en la principal plaza del mundo, Wall Street, cayeron por cuarta sesión consecutiva y el Dow Jones cerró por debajo de los 10.000 puntos por primera vez en cuatro años, por temor a que la economía esté cayendo en recesión y ante la convicción de que el paquete de rescate aprobado en los Estados

## Bovespa se desplomara hasta un 16%

Unidos no es suficiente. Las profundas caídas se produjeron, de hecho, en la primera sesión completa desde que el Congreso norteamericano aprobó el rescate de 700.000 millones de dólares para el sector financiero, y pese a los desesperados llamados a la calma del actual presidente George W. Bush. "El hecho es que la gente está muy asustada. Lo único que están haciendo es vender", dijo Ryan Detrick, un especialista de Schaeffer's Investment Research. "Los inversores están limpiando sus carteras y deshaciéndose de todo; nada parece estar funcionando", añadió Detrick al diario. El Dow Jones llegó a perder en la

sesión hasta 800 puntos antes de recuperar terreno en una jornada irregular, que cerró con una caída de 369,88 unidades (3,58%), en 9955,50 puntos. De esa manera cayó por debajo de los 10.000 puntos por primera vez desde el 29 de octubre del 2004. La convicción de los corredores, hacia el final de la sesión, de que el retroceso del mercado había sido lo suficientemente grave como para que la Reserva Federal tomara otras medidas contribuyó a la suba final de las acciones. La Fed ya había anunciado ayer que pagaría intereses sobre las reservas de los bancos comerciales y a que ampliaría sus programas de créditos a los bancos en graves problemas económicos. Del otro lado del Atlántico, la recapitalización del banco alemán Hypo Real Estate y la compra del banco belga-holandés Fortis por parte del francés BNP Paribas no devolvieron la confianza a todos los mercados europeos, que sufrieron caídas históricas. París cerró con un derrumbe del 9,04%, la mayor caída del índice CAC desde su creación. Londres

## Peor caída desde el 29 de octubre del 2004.

perdió un 7,85% y Francfort, un 7,07%. Madrid cayó 6,06% y Milán se hundió el 8,24%. Tras el desplome, los gobiernos de la Unión Europea se comprometieron a tomar "todas las me-

didias necesarias para asegurar la estabilidad del sistema financiero", pero aún no hay indicios de un plan conjunto y, por el momento, cada país ataca a la crisis por su cuenta. En Rusia, las operaciones fueron suspendidas en una de las 2 bolsas de Moscú, el Micex, que había hundido un 18,66%. El otro índice, el RTS, se desplomó un 19,1%. También debieron ser suspendidas en dos ocasiones las operaciones en la Bolsa de San Pablo, la más importante de América latina, luego de que el índice Bovespa se desplomara hasta un 15,5%. Finalmente, cerró con una baja del 5,43%, la peor caída en dos años, después que el gobierno de Brasilia le anunció medidas para garantizar líneas de crédito para los exportadores. Los derrumbes bursátiles se sucedieron por toda la región: México perdió el 5,40%; Santiago de Chile, el 6,02%; Bogotá, cayó el 4,86%, y Lima se cayó un 9,27%. En Buenos Aires, el índice Merval bajó el 5,90%. Antes de la apertura de los mercados en Europa y Estados Unidos, las bolsas asiáticas ya habían sido víctimas de la falta de confianza. El índice Nikkei de la Bolsa de Tokio terminó la sesión con un retroceso del 4,25% y se situó en su nivel más bajo desde el 12 de febrero de 2004, en tanto que la de Shanghai perdió 5,23%. Y hoy, en lo que podría anticipar otra jornada complicada, el Nikkei abrió con otra fuerte caída de 5%. En la otra jornada complicada, abrió con otra fuerte caída de 8%.



## En busca de un buen refugio mejor

La propagación de la crisis bancaria a Europa y Asia, pese a la aprobación en Estados Unidos del multimillonario plan de rescate, puso de manifiesto el sentimiento generalizado de que los gobiernos podrían no tener capacidad de frenar el vendaval, y eso ha llevado a muchos inversores a deshacerse de sus acciones y buscar refugio en los bonos de deuda gubernamental. Los expertos calculan que se perdieron 2,5 billones de dólares en capitalización bursátil ayer, el

20% en Europa. Los inversores no sólo se deshicieron de los títulos bancarios y de las compañías de seguros, sino también de las acciones de empresas mineras o petroleras, convencidos de que la recesión también reducirá la demanda de petróleo, materias primas y metales. En ese contexto, el crudo cerró ayer por debajo de los 89 dólares. "Los «lunes negros» eran antes un acontecimiento que ocurría una vez en una década; ahora, AGENCIAS AFP, AP, ANSA, EFE, Y REUTERS

## El Merval (en puntos)

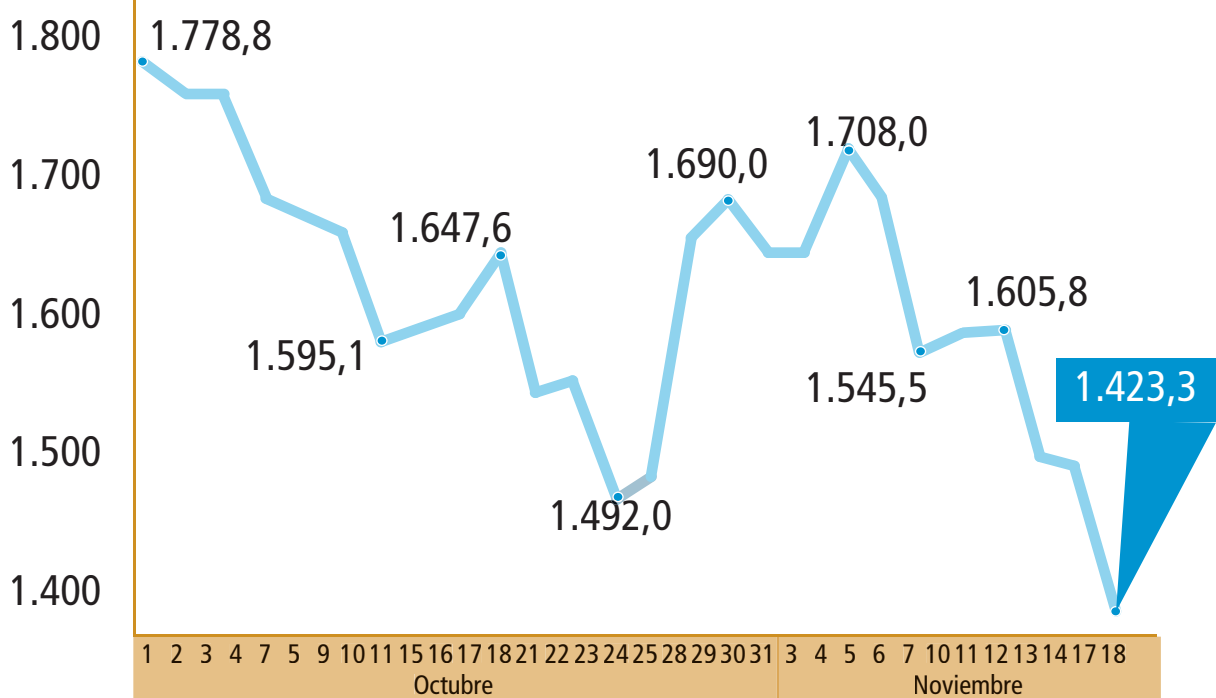

## Variaciones en los principales índices bursátiles del mundo (datos del 18/11/2008)

	-9,4%		-5,0%
	-8,2%		-4,9%
	-6,1%		-4,3%
	-5,4%		-0,3%
Petroleo	-6,3%	Oro	3,2%
U\$S 88,17		U\$S 316,90	



# Apuran un plan para evitar la recesión

Se aprobarán créditos para la industria y el agro, más un programa de obras; se usará en parte el dinero del fondo jubilatorio

Por Mariano Obarrio

El gobierno de Cristina Kirchner esperaba la media sanción en la Cámara de Diputados de la ley de estatización de los fondos de jubilación privada para acelerar las medidas de reactivación de la economía que incluirán créditos del Banco Nación por 4600 millones de pesos para el agro, la industria y el consumo y un plan de obras públicas por 36.000 millones de pesos.

El plan de inyectar recursos para evitar la recesión y el desempleo está atado al traspaso de los fondos de la jubilación privada al Estado y a la Anses. Son \$ 100.000 millones de inversiones de las AFJP y \$ 15.000 millones de flujo anual de los aportantes.

El director ejecutivo de la Anses, Amado Boudou, admitió que "los excedentes se van a orientar al crédito para la inversión produc-

## Buscaban que la estatización fuera de olgada mayoría

tiva y la infraestructura para que se mantenga el nivel de empleo". El primer paso era político. Según confiaron a LEO altas fuentes oficiales, el ex presidente Néstor Kirchner pretendía que la estatización obtuviera una aprobación holgada para legitimar el manejo financiero de la Anses.

Con 162 votos a favor y 75 en contra, quedó satisfecho.

El segundo paso es económico: un plan para mitigar la posible recesión derivada de la crisis financiera global y de la desconfianza local por la expropiación de los fondos de las AFJP, que serán eliminadas si el Senado sanciona la ley el 20 del actual.

En Olivos, Kirchner considera imperioso disipar la amenaza a la paz social y a la gobernabilidad que significa el fantasma de los despidos masivos. Ese dato podría poner en riesgo su suerte en las elecciones de 2009.

Por eso, los recursos para el nuevo plan podrían significar el puntapié inicial de su campaña electoral, de la cual dependerá su eventual candidatura presidencial para el año 2011.

**¿Qué llegará antes: la recesión o Kirchner con su plan de reactivación? Es la pregunta clave.**

Tal como es el estilo de Kirchner, las futuras medidas no serían anunciadas como un gran paquete, pero se aplicarán en forma sucesiva, según los tiempos del ex presidente y jefe del PJ. Consisten en:

- Tres líneas de crédito del Banco Nación por 4600 millones de pesos para agro, industria, y consumo. No habrá rebaja de retenciones al agro.
- Los fondos saldrán de los plazos fijos (de \$ 29.000 millones) que tienen en el Banco Nación diversos organismos públicos: AFIP, Anses, PAMI y los fideicomisos para obras energéticas de Planificación Federal.
- Parte de los nuevos fondos que la Anses recibirá de la actual jubilación privada podrían canalizarse hacia nuevos plazos fijos en el Nación y hacia nuevo financiamiento al sector público: bonos, títulos y préstamos de todo tipo.

En el caso del agro y la industria, los créditos serán para prefinanciación de exportaciones, producción y renovación de capital. Según los primeros cálculos, para lo que resta de 2008 se destinará \$ 800 millones para industria y \$ 650 millones para el agro. En

2009, en cambio, habría un paquete único con los 3150 millones restantes.

## Créditos de prefinanciación para el agro y la industria

En cuanto al consumo, el Banco Central podría aumentar descuentos a los bancos para sostener el valor de sus títulos e incrementar la capacidad prestable a través de fideicomisos de consumo. Por ahora, Kirchner no considera necesario aplicar medidas para sostener el mercado de capitales mediante incentivos a empresarios a recomprar acciones de sus propias compañías. Y la recompra de bonos de deuda pública por parte del Estado continuará sólo en la medida que los vaivenes del mercado lo hagan necesario.

Se apurará también el megaplán de obras públicas por \$ 36.000 millones. Con ello se procura un alto impacto en creación de empleo en obras de corto plazo. Además, Kirchner considera que ser-

## Cristina iría a la reunión del G-20

virá para reactivar otros sectores vinculados a la construcción en forma directa, que hoy sufren la parálisis de esa actividad. Empero, en Olivos no hay anuncios previstos, de gran impacto mediático. El Gobierno lo desdoblaría en sucesivos anuncios en el interior y en el conurbano de la propia presidenta.

No serían esta semana, porque Cristina Kirchner viajará el jueves a Washington, para la cumbre del G-20.

## Calvo predice el control

Por Martín Kanenguiser

El economista Guillermo Calvo advirtió que la supresión de las AFJP "va en el sentido contrario" de lo que hacen otros países para frenar el impacto de la crisis global y consideró que el Banco Central no podrá frenar la salida de capitales mientras predomine la falta de credibilidad.

El ex economista jefe del Banco Interamericano de Desarrollo y actual profesor de la Universidad de Columbia, que anticipó la crisis del Tequila de fines de 1994, sostuvo en diálogo telefónico con La Nación desde Nueva York que "afuera del país nadie duda que con la eliminación de las AFJP le metieron la mano en el bolsillo a los jubilados" y opinó que si sigue bajando el nivel de reservas del Banco Central habrá "mayor control de capitales y desdoblamiento del mercado cambiario". Por otro lado, expresó que los países emergentes sufrirán más que las naciones desarrolladas los efectos de la crisis mundial y pronosticó que si no funcionan las soluciones que están aportando los bancos centrales "se puede ir a un mayor proteccionismo, destruyendo la globalización". De todos modos, afirmó que EE. UU. tiene una gran oportunidad para recuperar su liderazgo mun-

dial, "porque el euro desapareció y el dólar es el rey".

**-¿Puede pensar la Argentina en pedirle dinero sin exigencias al FMI?**

-No lo creo. Habría que pensar en

## Si siguen bajando las reservas del Central habrá un desdoblamiento de nuestro mercado cambiario.

una línea tradicional y eso está muy lejos de lo que la Argentina puede aceptar. Por ejemplo, FMI le pidió a Islandia que suba la tasa de interés interna al 18%, por lo que va a generarle un gran problema con eso. Habría que pensar en una línea tradicional y eso está muy lejos de lo que la Argentina puede aceptar. Por ejemplo, FMI le pidió a Islandia que suba la tasa de interés interna al 20%, por lo que va a generarle un gran problema con eso, por lo que va a generarle un gran problema. de interés interna al 20%, por lo que va a generarle un gran problema con eso, por lo que va a generarle un gran problema.



FOTO: FERNANDO MASSOBRI



## Asesinado

Francisco Castro Menco  
Periodista colombiano

Los paramilitares lo amenazaron, advirtiéndole que cesara su defensa de los campesinos de la región a través de su programa de radio Majagual, Sucre, Colombia. Fue asesinado el 8 de noviembre de 1997. La Fiscalía ha informado que el proceso sigue en etapa investigativa. No hay detenidos. El caso se mantiene impune.





# Ushuaia lo tiene todo

La ciudad es conocida como “la ciudad del fin del mundo”, y, al igual que muchas de las ciudades de nuestra patagonia, tienen mucho que ofrecerle al turismo local e internacional.

Lo malo: está lejos y es un centro chico. Lo bueno: está lejos y es un centro chico. Son dos maneras muy distintas de mirar a Cerro Castor, el complejo de esquí que se alza en el último tramo de la Cordillera, allá donde languidece el mapa argentino y las montañas se confunden con el mar. Pero estar emplazado en el confin de la Tierra, más precisamente a 26 km de Ushuaia, está lejos de ser una desventaja para Castor. Más allá del gancho marketinero de esquiar en el fin del mundo huelga decir que por aquí

## Paseos para todos los gustos en el Parque Nacional Tierra del Fuego

todo viene sazonado con el lema del fin del mundo, desde un diario hasta un festival o un bar, la geografía austral conspira para que la nieve sea buena, abundante y duradera. ¿Por qué? Porque la temperatura nunca es demasiado alta. El promedio oscila entre -5°C y 5°C, por lo que la nieve no se escarcha. Porque las pistas, al alzarse en la ladera sur, reciben el sol de costado y nunca de lleno. Porque al estar en una zona reparada del

viento, el polvo se estaciona por mayor tiempo. Y mientras otros centros ya comienzan a despedirse de la temporada invernal, en Cerro Castor el calendario de esquí se extiende hasta mediados de octubre, con el plus de que ya no hace tanto frío y la nieve sigue igual de fresca. Claro que tanta maravilla climática por sí sola no alcanza. Hay que agregar el pisado y mantenimiento diario de las pistas, donde entran en juego todo tipo de equipos de punta y maquinarias de último diseño y generación. En rigor, todo aquí es de última generación. Desde los cañones de nieve artificial hasta el rental, totalmente informatizado e inspirado en el de Austria. En parte, esto es así porque el centro tiene apenas nueve años, por lo que pasó a ser el más nuevo y moderno del país. Y en su mayor parte porque detrás de este prolijo emprendimiento no hay un solo holding ni una corporación que sea transnacional, sino una familia apasionada por la montaña, que aspira a alcanzar el nivel de los mejores centros internacionales de esquí. Los Begué, de ellos se trata, van y vienen, vienen y van por toda la montaña, saludando, escudriñando papeles, atendiendo consultas, o simplemente disfrutando de un café espumoso en el res-

taurante de la base. “Acá siempre vas a encontrar a algún Begué, ya sea para quejarte o para felicitarlo”, resume Juan Carlos, el patriarca y padre de Federico, Gastón, Mariana, Juan y Florencia.

## El turismo duplicó la población en sólo 5 años

Y cuenta, como seguramente lo ha hecho cientos de veces, que cuando llegó de Mendoza hace 37 años, junto con su mujer, Ushuaia tenía apenas 5 mil habitantes; hoy supera los 60.000, y Tierra del Fuego aún no era una provincia. Que pronto se propuso quebrar la estacionalidad de la isla, que vivía de cara al verano, con la creación de un centro de esquí. Que a fuerza de insistencia logró convencer al gobierno para que encargara un estudio de factibilidad técnica y un relevamiento de la zona. Que el proyecto durmió durante años en algún cajón de la burocracia fueguina. Que él siguió recorriendo la montaña con los esquís cargados al hombro, corroborando datos y alimentando su sueño. Que fue el único que se presentó a la licitación a la que finalmente se llamó en 1995. Que nadie quería arriesgar nada y que

muchos apostaban a ver cuándo se fundía. Que el centro abrió en 1999, pero que sólo hace unos 5 años que comenzó a despegar, con una tendencia de crecimiento anual del 15 por ciento. Cuando se le escapa algún dato, entonces recurre a su salvoconducto: “Eso lo sabe Gastón”, dice. El mayor del clan Begué, de hecho, estuvo en cada uno de los detalles que moldearon el cerro, desde los tachos de basura con forma de casita alpina, que copió de Bervier, hasta la elección de troncos y piedras como base de todas las construcciones, un estilo que hasta entonces no existía en Ushuaia. “La piedra laja se bajó de la montaña en camiones y camionetas. Por ejemplo, Morada del Aguila, el restaurante al pie del cerro, requirió 150 viajes de camioneta, con piedra cargada y descargada a mano”, recuerda con precisión suiza quien hoy es director operativo del centro y quien fuera campeón argentino en slalom y slalom gigante. Justamente, en las pistas y circuitos que Gastón ayudó a trazar hoy se entrenan para la Copa Mundial (algo así como la Fórmula 1 del esquí), más de 200 corredores de los equipos de Suiza, Francia, Italia, Gran Bretaña, Canadá, Finlandia o España, entre otros. Los suizos son algunos de los más

numerosos. A las 12 en punto irrumpen famélicos en Morada del Aguila, con los cachetes fucsias y las bocas echando vapor. “Milanesas Oscar, milanesas”, suplica con marcado acento alemán Cornel, uno de los blondos competidores. Oscar, el mozo, hace malabarismos para atender con diligencia al batallón de hambrientos comensales. “Cerro Castor es ideal para entrenar porque, al ser tan bajo (la base está a 195 metros y la cima, a 960), hay plena oxigenación, no

## El centro de esquí es ideal para entrenar los deportes de invierno.

te cansás -explica el entrenador del equipo, Martin Rufneer, un suizo de cara curtida que también es piloto de helicópteros-. Además, la mezcla de nieve natural y nieve artificial recrea las mismas condiciones que en Europa.” Para Ana Jelusic, una competidora croata de 21 años y sonrisa generosa, también es importante poder contar con los servicios que brinda la ciudad. “En Ushuaia hay buenos gimnasios para entrenar, como complemento del esquí, además de... ¡muchas tien-





EL CANAL DE BEAGLE. MUCHAS EMPRESAS OFRECEN RECORRIDOS DE VARIADAS LONGITUDES Y ESCALAS.

das de souvenirs!”, ríe, y recuerda que está 250 días al año fuera de su casa. Tanto los corredores como la mayoría de los turistas que esquían en Cerro Castor se hospedan en la ciudad. De todos modos, hace dos años se inauguró un complejo de 15 cabañas al pie del cerro, Castor Ski Lodge, que vienen equipadas con todo, desde servicio de videoteca y Wi-Fi hasta jacuzzi con

vista al bosque de lengas. El plan para los próximos años es ampliar el alojamiento en la base con la construcción de un hotel. No muy grande, eso sí, como para no romper con el espíritu familiar que distingue el cerro. Porque he aquí la otra característica que nombramos al comienzo de esta nota: nada menos que el trato personal y hospitalario, la ventaja comparativa de un centro chico.



EL PARQUE NACIONAL TIERRA DEL FUEGO POSEE CENDEROS DE CAMINATAS PARA TODOS LOS NIVELES.

## Datos útiles

### Como llegar

Aerolíneas y LAN tienen vuelos diarios a Ushuaia, por \$1069. Desde la ciudad al cerro hay combis, por \$30, de ida y vuelta, por persona, que buscan al pasajero por el hotel.

### Excursiones

Si bien el fuerte de Castor es el esquí, también se puede hacer caminatas con raquetas para nieve, travesías en trineos o paseos en snowcats. Existe una propuesta nocturna, Nieve y Fuego, que consiste en una caminata con raquetas hasta un fogón, donde se sirve guiso montañés. El paseo dura entre 3 y 5 horas y cuesta \$ 240 por persona. Las excursiones se pueden contratar en Castor Ski Lodge (02901 499-301/05) o en: [www.skilodge.com.ar](http://www.skilodge.com.ar).

### Gastronomía

El cerro cuenta con 4 paradores: Morada del Aguila, con platos tradicionales como el cordero fueguino; el Snowbar, La Barra y Cota 480. Este último se destaca por la oferta de sushi, el de centolla es la especialidad, y los platos al wok que prepara Fabián Goni, junto con su hijo Lucas en el SushiBoard.

### Pases

**Temporada media** (del 19 de agosto al 20 de septiembre): \$ 110, adultos, \$90 jóvenes y \$80 niños.  
**Temporada baja** (21 de septiembre al 12 de octubre): \$ 90, adultos, \$75 jóvenes y \$65 niños.  
Adulto: mayores de 18 años.  
Jóvenes: 11-17 años.  
Niños: menores de 10 años.





## Ushuaia tiene todo

La ciudad del fin del mundo tiene paseos familiares, deportes de aventura y ofertas para todos los gustos. A pesar de su conocidas tarifas elevadas, hay ofertas más accesibles para conocer la ciudad.



### Cruceros: Temporada 2008 - 2009

Se venden las últimas plazas de la temporada que comienza la segunda quincena de diciembre. Ofertas para todos los gustos y presupuestos. También opciones familiares. Partidas desde Buenos Aires, Brasil y México.

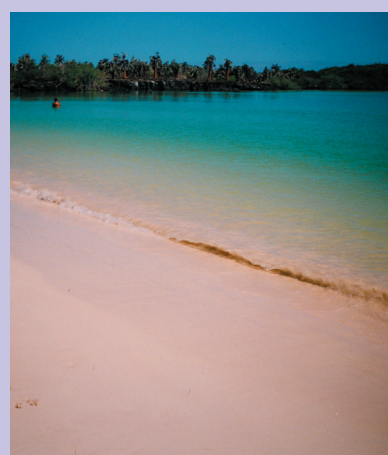

Las playas cristalinas de Brasil y centroamérica, son una oferta que crece enormemente con el correr de los años.



## Pesca online

Un amplio catálogo de los programas gratuitos y de prueba más bajados de unternet. Los mejores sitios donde hacer la descarga. Consejos para instalarlos fácil y sacarles todo el jugo.

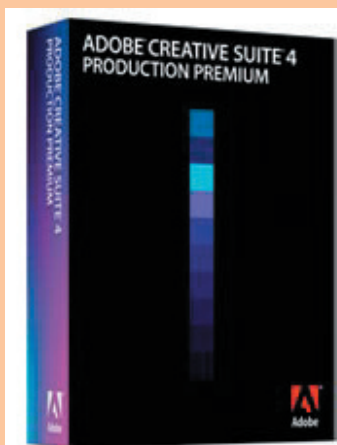
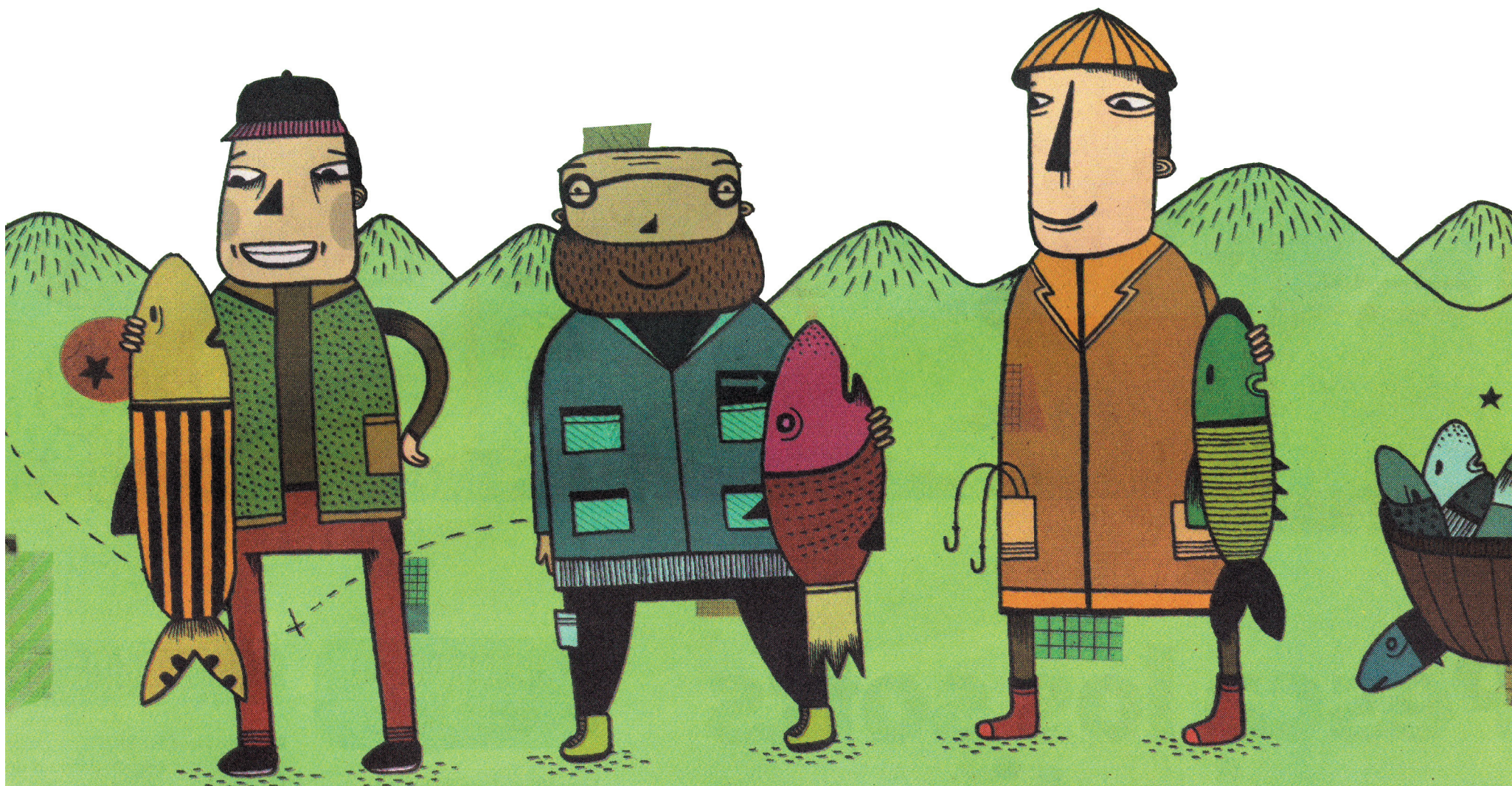

### Adobe: El nuevo Photoshop

Forma parte de la familia de productos Creative Suite 4 y se compone de seis distribuciones diferentes; te mostramos todas las nuevas herramientas y funciones a las que vas a tener acceso el año próximo.



Las últimas novedades tecnológicas, PCs, cámaras de fotos, cámaras de video, celulares y todo lo que querés.